京城日報 夕刊
八月十二日(金)
編輯兼發行人 見市信雄
印刷人 小川三郎
京城府本町一丁目一番地
京城日報社
電話代表 天五五六一
社會部 合同印刷株式會社

ホーロー看板
木山標記本店
大阪住吉區アベノ橋四
電話代表 天王寺六五一

内地より魁けて 官醫の巡回診療

なは産婆と看護婦を公設し 公設浴場を實現さす

意氣込む社會課

明年度新施設案の中、社會課関係では、公設浴場、公設産婆、公設質屋、公設看護婦の設置は内地にも魁けるもので半島民の福音は多大なるものと重視される

公設質屋增設

從來醫費の位置にあるものゝ理解不充分のため細民金融機關としての機能が完全に發揮されてゐないので、從來一口當りの貸出し限度を拡大して、何でも來いの眞に細民の利用に供する方針とし、一方民營質屋としては、一昨年一口當り平均四千錢、昨年同三四五十二錢平均を假定額とし公設と伴つて成果を期する方針を以て現在既設のもの外更に

▲京城二ヶ所▲木浦一ヶ所▲大邱一ヶ所▲釜山一ヶ所▲平壤二ヶ所▲新義州一ヶ所▲元山一ヶ所の增設をすると決定してゐる

公設浴場設置

全鮮福祉地に設置し大人三錢、小人二錢位の入浴料を徴する計畫であるが、内地における一ヶ所一ヶ年平均四萬五千人内外を收容し得るものと見込んでゐる

官醫と公産婆

開村地の醫療公設機關として官醫を郡單位に郡部に駐在せしめ一人當り二、三面を担當させ巡回診療を主として中心地に於て申込者の診療に當らせ、看護婦をも設置して教育を主眼とする初めての試みである

公設産婆は

を設置し細民の救濟に當り助産券依頼者の取りあげをも行ふ

在滿同胞の救濟は 外務省と徹底協調

責任支出も可能と—— 歸任の穂積局長語る

外事 課長として調査課設置て設る

滿洲事變問題に對し東上しようと思つてゐた際急に殖産局長になつて直ぐに東上する事となつたので一寸のぐらつた、田中外事課長とも重要會つたが本問題はこれまで交渉もあるよく分つてゐた事でもあるから、別に難かしい引繼ぎは要しなかつた、事務の引繼ぎは田中君から聞いてゐたから、ゆつくりやる、さて滿洲問題は外務省とは九月迄の救濟を別途付今後は事件の恒久性に伴ひ根本的に

滿洲 金の點は今後外務省と協議してゆく事に

に關する限り力と

といふには稀薄な狀態になつたので總督府側の手でやつてくれといふ話だつたが、これでは困るので極力當局を求めた結果

林滿鐵總裁 十二日朝着任

【大連電報】滿鐵新總裁林菊次郎伯は十二日午前七時ウラル丸で着任した

武力獲得に反對

且調査團報告を支持 ス長官出張大使に力說

(倫敦タイムス報道)

【ロンドン十一日發電】米國國務長官スチムソン氏が外交調査團の報告を支持し、滿洲問題に關する說明書を發表した、滿洲問題に關しては、一昨日タイムス紙ワシントン特電は十日左の如く報じてゐる

田中大使は十日スチムソン氏と時局に亘り會談したがその際スチムソン氏は

一、米國政府は武力に依つて獲得された日本の滿洲為替その他支那の如何なる部分の支配に對しても依然反對すること

二、米國政府は國聯と協力し不戦條約並にリットン卿の報告書を支持すべくあらゆる努力をおしまざること

等を述べて力說した

學良の外遊

歐米を巡視し三年間 故國を離れると聲明

【北京十一日發電】張學良は國内での公職を辞し、三年間國内に外遊の途につき歐州に向ひ長途旅行を敢行し三年間視察を終れる旨聲明した

牧野内府

西園寺公訪問

【東京電報】牧野内府は小野秘書を隨へ十二日朝巢山から大船に至り同九時二十分御殿場發直に自動車で同寺に西園寺公を訪問、挨拶を述べたのち一般宮殿につき最近の情勢を聞き、大臣等を除く食事は一緒に御話を聞くことに決し大臣等との間に

各省の復活要求 一億二千萬圓

幾何が容認されるか

【東京電報】各省では庫間に數次に亘り要求の大綱決定したものは次の通り

外務	一千七百九十五萬圓	六百二十四萬圓
内務	一千四百十五萬圓	百四十萬圓
陸軍	一千五百萬圓	二千五百萬圓
海軍	一千四百萬圓	二千五百萬圓
司法	百五萬圓	七百萬圓
農林	四千萬圓	十二萬圓
商工	一千四百八十萬圓	十八萬圓
計	一億二千七百十八萬圓	四百萬圓

即時承認は 我帝國の新使命

安達謙藏氏語る

【東京電報】國民同盟總裁安達謙藏氏は滿洲國承認問題に關し左の如く說明した

滿洲 新國家の獨立について

一家揃ふて 喜ばれる滿蒙博

爽涼にます〳〵賑ふ

ヂリ 〳〵とりつける陽きは暑いが、滿蒙博前に高く掲げられた滿國旗も風にパタ〳〵となびいて、滿蒙博秋色の動きを見せる豊空の下にタキリとその位置を示してゐる、正面にも滿蒙博第分の飾るけふこの頃この盛觀を見逃すはずがない、十二日も朝風に誘はれて朝から殺到する觀衆は夥しいものである

もう 型ごろには二千名を數する盛況だ、そしてその大部分が

江原 道産業品はお魚をすつかり新鮮なものと取換へた館内の賑ひ今十二日夜の觀衆は目覚ましく變へて朝鮮館前場の「鮮滿蒙」の夕べ、の賑ひ、ひし〳〵と胸を打つ感、華やかな建築の觀、サーカスその他盛り沢山な興行もののローカルにとんだ半島の賑ひ館で入場者を驚かせようといふ、その他盛り沢山な興行ものの中樞をなすものはもうとこでも

鮮米擁護の重點

「に楔を打つべく」

渡邊農林局長東上す

……十二日午前出發……

鮮米擁護の重點で全國鮮の總會に對する鮮米擁護問題は、十二日午前十時京城農林局長渡邊農林局長は東上の途に就いたが、鮮米擁護問題は、東上の目的の一つとして、鮮米擁護問題は、東上の目的の一つとして、鮮米擁護問題は、東上の目的の一つとして

背泳・平泳・千五百 全部優勝せん

断然光る我が選手達

【ロサンゼルス十日發電】オリンピック水泳競技開始以來百米に、八百米リレーに無人の境を行くが如く遂日の優勝をほこる我が選手も、四百米自由型決勝にクラブ、リタリ陶選手に名を成さしめたが、この競技に勝つたクラブは千五百米でも斷然勝利をし第一位を獲得し元氣であるが、殊に背泳、二百米平泳、千五百米の三種目何れも日本チームが總出場勝利で、米選手の追撃を一歩たりとも許さず、完全に全部入選することは期ひなしとみられてゐる

千五百米豫選に我が三君見事パス

北村、牧野、石原田の力泳で 覇權我國に近づく

北村選手

一着 北村（日）十九分五十五秒二

二着クラブ（米）二十分〇秒二
三着タリス（佛）二十分二秒二
同タリスはベストサードにて準決勝に出る資格を得た

經過

クラブ、タリス、北村、マリクの順でスタートしクラブ、タリス競合ひなり進行、三百五十米でマリタ六十米遅れ他は三人一列となる、五百米でクラブ一位トップに出たが第後まつ拔かれつ八百米で北村初めてトップに立ちタリス遅く競れる、九百米でクラブ出て北村と競合ひタリス三米遅れる、一千米で北村とクラブの差一米、クラブとタリスの差一米、最後北村著明しいスパートでクラブを離し千五十米で二米、千百米で五米、千二百米で十米、千三百米で十二米を次第に離せば遂に破ねた那人は總立ちとなり歓聲をあげる裡に北村悠々十五米の差で一着、タリス最後の頑張りで七米の差を開めクラブと第んど同着

第二組
一着 クリスティ（米）一九分五八秒四

石原田選手

二着 石原田（日）二〇分九秒五
一着 チャールトン（米）同タイム

アルゼンチンのゾリラ、ブラジルのゴンセイカナ選手、レースは三人、スタートからクリスティ、チャールトン、石原田の順で悠々抜き百七十米過りで石原田チャールトン、クリスティ四米の差でトップ、石原田半米チャールトンを離したが、クリスティのスピードよく離次第に離し此頃石原田とチャールトン現合を減じクリスティは十八米の差でゴールに入る石原田、チャールトンは第んど同タイムで第三組、同タイムであつた

一着 フラナガン（米）二〇分〇秒六
二着 ライアン（米）
三着 ベレンチン

第四組
一着 牧野（日）十九分五十三秒三
二着ストリ（伊）二十分十八秒一
三着バロース（加）二十二分十九秒一
水上七十六百米自由型選抜第四組過

牧野選手

スタートより敗勢好調、二百米で既くコストリを三米離し七百五十米、千米では二十五米と差を大きくしラストスパートもの凄くコストリを七十米離しスタンドの大半を占める那人の歓呼に迎へられて悠々一着となつた

最年少者 北村大喝采

第四位で失格

【ロサンゼルス十一日發電】千五百米自由型第一組終了後最年少十四歳のハイスクールボーイ北村君

【ロサンゼルス十一日發電】オリ

一着 北村（日）十九分五十五秒二

二着 河津（日）一分一〇秒二
三着 カーパー（米）一分十三秒

（第二組）スタートスピードにて

百米背泳準決勝

清川入江共に一位

【ロサンゼルス十一日發電】百米背泳準決勝第一組

一着 清川（日）一分九秒
二着 入江（日）一分十秒九

百米平泳

豫選を通過

【ロサンゼルス十一日發電】男子百米平泳豫選

一着 ゼーア（米）一分十一秒六
二着 カーパー（米）一分十三秒

（第二組）スタートスピードにて五十米で入江ゼーア同時にターンスパートに出て一米の差で一着

二百米平泳

豫選を通過

鶴田、小池の快記録

中川も僅を並べて

【ロサンゼルス十一日發電】男子二百米平泳豫選

第一組
一着 鶴田（日）二分四六秒一
二着 ジキラム（比）二分四九秒
三着 カルトーヌ（佛）二分五〇秒八

同カルトーヌはベストサードで準決勝に出場することなつた

鶴田選手

二百米平泳豫選第一組終了後鶴田フランシスの出で五十米のターンで鶴田トップとなりグン〳〵出て百米よりジキラム出て鶴田を追つたが鶴田力泳し最後の五十米では完全に引離し追撃を許さず一着

第二組
一着 小池（日）二分四六秒二（オリムピック新記録）
二着 ジータ（獨）二分五一秒
三着 カッパロ（亜國選手）二分五五秒一

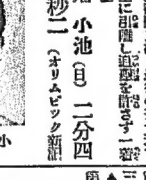
小池選手

わが國拳闘全滅

最後に村上も敗る

【ロサンゼルス十一日發電】オリムピック拳闘は十一日後二時からオリムピック公園に於て行はれ我がフライウエイト村上選手は英國のベトドーに判定で敗れ、日米選手は全滅をとなる

清川入江準決勝

河津と共に三君入選

【ロサンゼルス十一日發電】百米背泳準決勝第一組

一着 清川（日）一分〇秒八
二着 河津（日）一分〇秒二
三着 キッパース（獨）一分九秒八

百米背泳準決勝の結過（一組）スタート前期期されたが五十米のキッパース、河津間等、清川に一米後れて河津、チャーマースに次ぐ七十米過の頃清川キッパースを引離して廻み河津も六十米でチャーマースを抜くキッパースをも抜くと見にたがそのまゝゴール

一着 入江（日）一分十秒九

ムピックアオアのゼーアは現代彼クルーの力泳遂に出撃なく敗北

一、ニュージャンド二、獨逸三米國四、日本

なほ一、二位は獨逸、波蘭と決戦を行ふ

ホッケー

日本は二位

【ロサンゼルス十一日發電】十一日のホッケー戦の印度チームはアメリカチームを二十四點にて破り優勝す、日本は二位でアメリカは三位となる

女子四百米自由型

豫選で日本敗る

守岡嬢三等で失格

【ロサンゼルス十一日發電】水泳競技第六日の十一日は朝から快晴焼き付く暑さに拍らず四百米自由型で期待を失した日本選手とこの機に乗じ地に期待を掛んとする米選の活躍が人氣を呼んで賑ひ今日もスタンドに溢れるばかり、競技は午前十時（日本時間十二日午前三時）女子四百米自由型豫選第一組

一着 クーパー（米）五分五六秒七
二着 フォークス（米）五分五六秒八
三着 コダール（佛）

第二組
一着 マッソン（米）五分四四秒五
二着 フイリップ・センブラウン（和）五分四〇秒五
三着 エドワーズ（加拿大）

第三組
一着 カイト（米）五分四〇秒

第四組
一着 マーカル（南阿）五分五
二着 アンダーソン（丁）六分五秒二

十三日（土）

◇競泳 午前一時
◇飛込 午前一時
◇水上競技 午前二時
◇決勝 午前二時
◇馬術 午前四時
◇射撃 午前四時半
水球 午前四時五十分
二百米平泳準決勝（男）午前八時
千五百米準決勝 午前八時半
百米背泳決勝（男）午前九時廿分
四百米リレー決勝（女）午前九時半
◇競歩 午前六時
◇決勝 午前七時
◇馬術 午前八時
◇射撃 午前一時

女子百米背泳決勝

米のホリム一着

【ロサンゼルス十一日發電】女子百米背泳決勝

一着 ホリム（米）一分十九秒四（世界オリムピック新記録）
二着 ミーリング（米）
三着 デウイス（米）

ホルホリム

體操は五位

【ロサンゼルス十一日發電】體操は十一日後に想定の五種目を行つた結果個人としてはイタリーのネリガー一四〇點六二五で第一位となり、日本は一〇八點四七で十八位となつた佐々部の以外に十一位乃至廿四位の不成績だつた、團體としてはイタリーが優勝し日本はハンガリーに次ぎ第五位であつた

三着 守岡（日）六分七秒四

第四組過ぎスタートより小池よくジータス追ひとなつたが百米のターンより小池抜きのジータスを離し

女子四百米自由型

豫選で日本敗る

守岡嬢三等で失格

【ロサンゼルス十一日發電】水泳競技第六日の十一日は朝から快晴焼き付く暑さに拍らず四百米自由型で期待を失した日本選手とこの機に乗じ地に期待を掛んとする米選の活躍が人氣を呼んで賑ひ今日もスタンドに溢れるばかり、競技は午前十時（日本時間十二日午前三時）女子四百米自由型豫選第一組

一着 クーパー（米）五分五六秒七
二着 フォークス（米）五分五六秒八
三着 コダール（佛）

第二組
一着 マッソン（米）五分四四秒五
二着 フイリップ・センブラウン（和）五分四〇秒五
三着 エドワーズ（加拿大）

第三組
一着 カイト（米）五分四〇秒

第四組
一着 マーカル（南阿）五分五
二着 アンダーソン（丁）六分五秒二

頑固慢性ぢ

脱肛に痔に

慢む人々への福音！

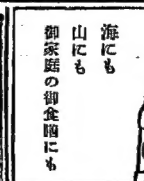
國産毛生液ベトロールパン
キユーピーマヨネーズ
海にも山にも御家庭の御食卓にも

夏のお料理は殊に「ヒゲタ」が結構です
ヒゲタ醤油
創業三百年
一第本日賞品

大田リンゴカステラ名物中田堂

三着 守岡（日）六分七秒四
第四組の頃
ンゴルドもよく追ひ百米過ぎ
ンダーソンは百米過ぎ
百米過ぎ
ンダーソン
マーカルに五米先にたが百五十米
では猛合に成功アンダーソン、マ
ルに抜かれてその差二米、ゴ
間近に十米迫れたが、マノアの
疲れに乘じグン〳〵差を縮め二百
五十米では第五米迫つたが、マ
ーカル、アンダーソン、ゴ間近と
夫々二米の差でゴールイン

ゴールドラッシュ

廢鑛金山芽を吹く

時價二千圓の金塊を 總督官邸に持込む

◇◇上総本庶務部長は小村氏と同道宇垣總督を官邸に訪問し歓談數刻に渡り、今年春は金鑛の一部つぼものならぬ素晴らしく歓ばしい話がお二日總督邸に持ち込まれた

◇◇これは京城府壽町の米穀商人の小村壽三氏が經營してゐる江原道淮陽郡小村浜川鑛山に八月二日新鑛脈を發見した、長さ四百尺幅七寸といふ素晴らしい金屏風の一部の目方二百六百五十匁といふ珍しく大きな金塊で、含金量からみて素人鑛用しても時價二千圓といふ代物である

◇◇金屏風は一寸外觀だけで見組つても百圓といふ大したもので一時この話が傳はり明治町一帯は女子供に至るまで金の屏風の音だけでも聞きたいものだと他人の無氣味に大浮かれとなつたものだ

◇◇上総本庶務部長は小村氏と同道宇垣總督を官邸に訪問し歓談數刻に渡り、今年春は金鑛の一部つぼものならぬ素晴らしく歓ばしい話がお二日總督邸に持ち込まれた

◇◇元來この金山は今から約一年前小林鑛業所所長氏と共同經營の下に探掘に着手したが、その後經營難のため、故

ヴォードヴィル八景

夜間の部を見ての感想

十一日・移動劇場にて 厘堂寺 盈

移動劇場に住居であるヴォードヴィル全八景後の部を見る、之は多少非常に面白い人々に依つて構成されてゐる機関又は設備があるから

特に ヴォードヴィル八景を見ての印象は幾分かさうした方面に點し密接し連帯の一點ともなるであらうと思はれるから此處に短評を試みようと思ふのだが感じ動機は結構効果に置いては既に一定の點に置いて云ひたい、先づ第一番目は『酒は涙か溜息か』では六名の俳優が『酒』に対する『厳密』な論を下すならば既に『酒』は涙か溜息か』では六名の俳優の持つてゐる味とは可成り距離があるが、リズミカルな點では和可なりだらう、照明は黒幕のポーズ中のふり付けでは出色せるものと見た、たゞ音楽のテンポとポジションの歩み切りが少し鈍いだと思ふ、一種の味を示す、照明はブルーだ之は多少蛇足の味を見せて

反光 に波を用ひるかすればもつと効果的だらう第三景は『土田晋子、吉田ヒナ子、関根武岡』を登場すればもつと音楽を出し

好感 を持てる踊りが今少し面白表現の仕方を示し動きの『ヴォードヴィル』の『ヴォードヴィル』として好いと思ふ、小説のある場面、『酒』を『涙』と『溜息』に置き換へ、『酒』を『涙』と『溜息』に置き換へ、『酒』を『涙』と『溜息』に置き換へ

對滿商取引促進に 商工課が大車輪

對滿輸出協會は今月中完成 見本市計畫も進捗

十月中旬本府商工課主催で開催される朝鮮商取引の第一段として開催される鮮滿産業大見本市は着々準備進捗中であるが、當局はこれと同時に目下極力設立に力めてゐる鮮內地方團の主要輸出品を中心とした生産組合を大同團結した全鮮的の團體組織輸出協會なるものを設立し、大見本市と相呼應して成功を納めるべく奮闘してゐる。而してこれと共に九月四、五日京城創立總會を開き、見本市に臨む滿洲の大商人四、五名を招待し歸上先づ鮮滿輸出の協議を深めるとしてこれを皇がよりとして既に方針通の確認を本市へ關聯の一歩を踏み出し、この次に於て既報の關係者を歸鮮すべく急遽完了してゐる

ロンドン銀高

【ロンドン十一日發電】今春來十六、七月巻を在ったロンドン銀塊相場は銀國三日支那筋の買に强く、十一日は現物、先物共一片十六分の一の高値に現物十八片十六分の十五、先物十九片丁度となつた右は過剰買の結果されたところへ買手ヒしかつたためであると見らるる

設立目論見書は 今月中に完成

九月上旬第一回準備委員會 大信託計畫進捗す

大信託設立問題に關しては今後の委員會の討議事項を目論見書を目下鋭意作成中であることは既報の通りだが、大藏に於て今月中に完成を見、加藤鮮銀總裁及び田邊專務理事の歸城を待つて九月第一回の準備委員會が開催される模様である。而して大信託設立の成否如何に關しては一に信託目論見書を中心とする今後の準備委員會の討議の結果によることとなる模様なので鮮內既設五信託會社に於ても今暫く事情の推移を觀望することとし、第一回準備委員會の出席者を見て協議會を開き組織問題を決定することとなつた模様であるが、觀望組織問題が尾を引く點的態度に出る當局者もなく、交渉的に相當金の拠出を求する意思とてもなき模様であり、たとそれが明定せられないなら相當金は信託社位なく、不動産信託會社とする業務社位たるべきことを主張して出る意向の模様である

鮮米の生産費調査

來年度から

米の生産費は米穀政策の重要な基礎となり、今回の如く政府の鮮米に對する政策が米穀法の鮮滿用による當上に落着くとすれば、その必要は益々強いられる譯である。その鮮米の生産費に就ては從來總督府が行つてゐるものゝ點の普遍性を缺いて居り、農林省が必要としてゐるものとは違はず、總督府は別にこれを調査を行ふ方針の下に目下調査中である。その結果、鮮米の生産費は農家の總勘定を行つてゐる關係上、これを調査せしめるといふ方法

鮮銀總會

配當年四分据置 兩重役重任決定

鮮銀總會は十二日午前十時から同行東京支店樓上に於て明和七年度第三十四回總會を開催し、總裁、重役の重任を決定した。配當は年四分据置とし、積立金一二三、二二六、八四七、諸積立金一八六、〇七七、借入金一、一一〇、四〇〇、諸預り金四、五三四、八四一、諸資付金三、七八六、〇〇八、諸預り金二、二二六、八四七、諸積立金一八六、〇七七、

鐵道荷動き

八月上旬中に於ける鐵道貨物輸送數は八萬一千六百七十噸で前年同旬に比し二千三百噸の減少である。七月中旬以來減少を見て居た鐵道荷動は八月に入つて漸次回復の模様を見て居るが、

銘柄賞物 米豆取引の認可を申請

開始は九月中旬

朝鮮信用米穀商組合では米穀取引所の米豆取引を申請し、認可を受け、九月中旬から開始する模様である。

朝鮮の財界近狀

株主總會における演述（上）

鮮銀總裁 加藤敬三郎

朝鮮銀行の和七年度上半期株主總會は十二日午前十時から同行東京支店樓上に於て開催されたが、總裁は同總會に當り加藤總裁は同期中の同行業務の狀況を演述した

同行に於ける一般經濟の狀況は、昨年秋以來漸次に回復し、殊に昨年秋以來は、その回復の速度は一層強くなつた。米は昨年秋以來、一貫して騰貴の一途を辿り、今日の高値は、昨年の同期に比し三百三十萬石の減少となり、加りて米價は、昨年の同期に比し約四割の增加となり、之を上半期米輸移出の最高記錄を示せし前年同期に比すれば百七十七石の減退となるも、之を一昨年の同期に比すれば、四十五萬石の增加したに過ぎず、大豆は米價の騰貴につれて出廻り、殊に米穀の大減收に伴ひ、滿洲、北鮮地方と滿洲中央部とを通じ、結果、從來有力市場の企業投資を促進し、將來、産業の增加を見込み、特に交通は北鮮方面の開拓事業等の步を進むると同時に、昨年の滿洲事變後多年の懸案たり北鮮地方と滿洲中央部とを通じ、之に基き民衆の移動を促し、米穀の增加、北鮮港の開發、北鮮化せんとしつゝあるは大に人心を强うする所なり

東上委員 本府報告

十二日總監訪問

鮮滿産業大見本市關係當局東上委員一行は十二日午前十時から總監室に於て開催された私鐵期成會第一次陳情に關し、本府に關する私鐵期成會は其後相互の聯絡を取り當局援助の總督に對し陳情する筈であるが、現在京城中の總督に對し陳情する筈である

私鐵期成會

第二次陳情か

中央要路は 鮮米を充分諒解

唯事務的方面は警戒必要 三井東上委員語る

鮮米輸移出の為め東上中であつた東上委員中三井藥長、藤久太郎氏は十一日歸城したが、三井氏は左の如く感想を語る

一、東上委員の運動狀況と反響

大藏當局の通りだが、中央の各要路者がわれ〳〵東上委員を歓迎以上に快く迎へ、鮮米實狀の說明分理解して與れた點は歓迎である。われ〳〵も內地關係問題の陳述に折衝目下に於て一應は滿足の程度である。

二、鮮米實狀の說明

大藏當局者が金解禁の為めに鮮米の增產を奬勵し、鮮米の增產は十三年度に於て約二百萬石の增產を見たが、內地の需要は十二年度に於て約二百萬石の增產を見たが、內地の需要は十二年度に於て約二百萬石の增產を見たが、內地の需要は十二

森永クルミイラド

母乳に最も近い標準粉乳

懸賞 母と子の寫眞募集

規定
希望「母と子」の寫眞は、動的な感興さを望みます（お子さまは三才迄）
應募點數 制限ありませんが未發表作に限ります
自由です
大きさ 八月十五日
締切 東京・芝・田町 森永煉乳
送先 株式會社 懸賞寫眞係
版權 總て本社に属します 但原板をお送り願ふ事があります
應募寫眞はお返し致しません
新聞紙上 九月中旬
發表 作品発表には住所姓名を御明記のこと 御望になつた新聞名を御記入下さい
所名

賞品
一等 森永賞 銀牌 副賞 壹百円 一名
二等 森永賞 銀牌 副賞 五十円 二名
三等 森永賞 銀牌 副賞 二十円 三名
四等 森永賞 銀牌 副賞 十円 十名
五等 森永賞 銀牌 副賞 五十名
選外佳作 母乳代用品贈呈

優良新鮮 森永ミルク

MD-3

本店 京城府南大門通一丁目十四番地
支店 京城南大門、同本町、水原、鐵原、平壤、
出張所 同大門、同西大門、鎮山、開城、平壤、大和町
株式會社 漢城銀行
取締役會長 白完基
專務取締役 堤永市
振替口座京城二〇五番

電氣でありませんから御記憶を願ひます
萬國專賣特許 英米、佛、西班牙、中華
明治者は世界の王たる日本人 東京牛込 前島勝太郎
宿泊 懷中用 金貳拾五圓 家庭用 金壹拾五圓 同昭和用 金四拾五圓 職業用 金壹拾五圓
オキシヘーラー（商標）
世界一治病王オキシヘーラーに就て
オキシヘーラーは血液を云ふ大自然の心臓の力に依つて化學的に大量の酸素を吸收する多大な益作慢性の內科外科婦人科
一、心臓病に對しては全く天下一品歩であります
二、肺炎は百發百中强力の使用で十二時間位で治ります
三、扁桃腺炎は一、二ヶ月で消へてなくなります
四、ルイレキは二週間及至五週間位で治ります
五、神經痛、リウマチ、腎臓病は根治致します
六、熱は一週間位で治ります
七、百日咳は一週間位で治ります
八、肋膜炎、肺尖加答兒は六、六ヶ月で治ります
九、腸窒扶斯は一週間以內で喰ひ止める
十、流感は一度で治る
オキシヘーラー發賣會 前島太郎出張所 振替口座京城二〇五番

病氣を治す神精を康健する欲を人々に告ぐ

世界一治病王オキシヘーラーに就て
オキシヘーラーは血液を云ふ大自然の心臓の力に依つて化學的に大量の酸素を吸收する多大な益作慢性の內科外科婦人科
一、心臓病に對しては全く天下一品歩であります
二、肺炎は百發百中强力の使用で十二時間位で治ります
三、扁桃腺炎は一、二ヶ月で消へてなくなります
四、ルイレキは二週間及至五週間位で治ります
五、神經痛、リウマチ、腎臓病は根治致します
六、熱は一週間位で治ります
七、百日咳は一週間位で治ります
八、肋膜炎、肺尖加答兒は六、六ヶ月で治ります
九、腸窒扶斯は一週間以內で喰ひ止める
十、流感は一度で治る
但し病狀に依り一印に行かぬ場合もあります
適應症
肺尖加答兒 肋膜炎 腸窒扶斯 流感 心臓病 腎臓病 高血壓 ルイレキ 百日咳 熱 神經痛 リウマチ 腎臓病 化膿 扁桃腺炎 婦人病 淋病 梅毒 淋巴腺 淋巴腺炎 淋巴腺結核
オキシヘーラー發賣會 前島太郎出張所 振替口座京城二〇五番

佐藤內科
內科一般特ニ 呼吸器、心臓、腎臓、胃腸
院長 醫學博士 佐藤小五郎
京城永樂町二丁目電話本局一八四番

景品附大賣出し
八月三十日まで
携帶至便小型カメラ價格三圓五十錢より
海に 山に 此の絶好機會を逸せず
御買上を是非シマダへ
京城府治明町
島田誠昌堂
電話局一九一九
振替口座三〇八

著者の主張の抜粋

積極的に消費せよ

現時不況打開の最高指導者出づ!!著者二十年來の體驗呼號に聞き、よき人生に驀進せよ!!

てしくな費消きよ

しな生人きよ

熊平源藏著

財界の不活潑！農村第乏第三期！經濟活動の全面は今、驚くべき沈衰を來してゐる。この不景氣の灰色の空の下に、呻吟せる社會に、光輝ある活力を與へるものはそも何であらうか。産業合理化運動か、緊縮節約か、非ず、非ず!!一切の經濟組織は、生産・消費の相互的機構の上にある、この機構の健全なる成長は、即ち消費能力と生産能力の相互的增進に俟つ。而してこの聯連作用を圓滑ならしむる油、それは實に「間斷なき消費」であらねばならぬ。消費あって生産この根本策なくして吾財界の賑盛は斷して將來されぬ。販賣並に一切の商行爲は人に積極的に消費を推奬する事である。積極的消費を解せずしては商の本義は判らぬ。商賣の繁盛は先づ、商の本義より知るにある。「生き甲斐ある生活」を欲する凡ての人々は、本著者の提言する二十年來の呼號「積極的に消費せよ」の下に、一切の不況を打開すべく「よき人生」に向つて、驀進せよ！

定價三十五錢 送料四錢

東京本郷區駒込上富士前町
振替東京六二五三八番
社進先

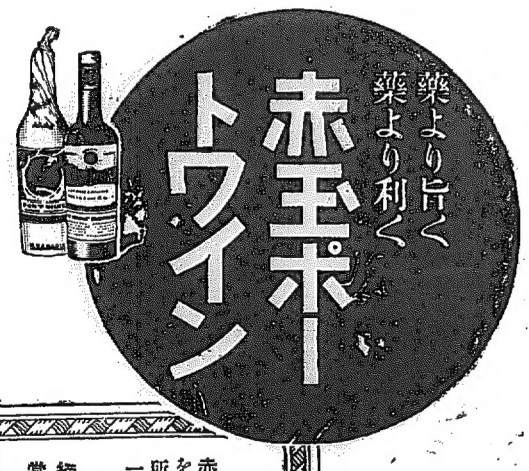

懸賞規定を切ぬいておけば……

賞が當る

かゝる時に役立ちます

1 進物として受けた場合 直に規定がわかり應募する事が出來ます
2 進物として贈る場合 此の切拔を先方へ添えて差上げるのも亦妙
3 福運をのがさぬやう忘れぬやうメモとして目につきやすい所へ！

◇懸賞賣出し規定◇

方法
赤玉ポートワインの包紙レッテルを切離して二枚、各その裏面に住所氏名を、ハッキリ書き 二枚を一緒にして左記へお送り下さい
レッテル送り先 大阪市東區住吉町五二 壽屋
締切 九月卅日
當籤發表 十一月十日紙上

特撰景品
特賞 据付金庫 一台 一千人
鳳賞 金側腕時計 一個 二千人
又は……寶石入十八金指環 一個
椒目居游石先生御揮毫
壽賞 神木（本物小人） 表札 一枚 三萬人
應募の方全部に 赤玉賞 齒磨スモカ 一袋宛

赤玉ポートワイン
藥より旨く 藥より利く

山ハ金剛 クスリハ山岸
京城府本町一丁目
合資會社 山岸天佑堂
電話本局 四五七二 二〇一四
機關京城 二〇二番
卸と小売・通信販売：
毎月發行：岳月堂薬月報

朝鮮全土の湧くが如き人氣の焦點
銀粒仁丹
銀粒の仁丹は仁丹主劑の外に朝鮮人蔘及ビイタミンBを配伍し藥効を充實せしめたるものにして、其の藥粒の純潔なる銀色の威觀と相俟って、普く新人の間に鎰愛せらる。
十錢包 百五十粒入
二十錢包 三百二十粒入
容器附 三十錢包 四百粒入
ホーム容器附 五十錢函 九百粒入
御徳用 五十錢函 千粒入
御徳用瓶入 一圓函 二千二百粒入

滿洲國の承認は 九月上旬頃か

各閣僚の意見一致し 愈具體的準備に着手

【東京電報】滿洲國を何時承認するかは對外的に極めてデリケートな問題であるが政府は對聯盟問題に考慮することなく日本の對滿人事完了を機とし承認の聲明をなす模樣である、而して武藤大將が八月廿七日新京に着任するから其後に於て該般の情勢を綜合し承認は自主的に九月早々となる模樣である

聯盟を顧みず 承認を斷行

内田外相決意を語る

【東京電報】滿洲國承認問題について、重要閣僚交換をなした十二日の閣議終了後、内田外相は記者團に對し次の如く語る

帝國政府が滿洲國を承認するといふことは、確固たる既定方針である、今はなほその時期の問題であるが、それについてはなほ種々の準備を要する關係上、今明言することは出來ない、承認に際つてはリットン調査團の報告書が提出されるのを待つとか、列國にあらかじめ諒解を求めるとかいふことはせず、全然自主的に斷行する方針である

武藤大使招待

外相公式茶話會

【東京電報】内田外相は來る二十日出發の途につく滿洲國特派全權大使武藤大將以下幕僚を十二日午後二時官邸に招待、公式茶話會を開催した、主賓は陸海軍より内田外相、有田次官以下主任として武藤大使

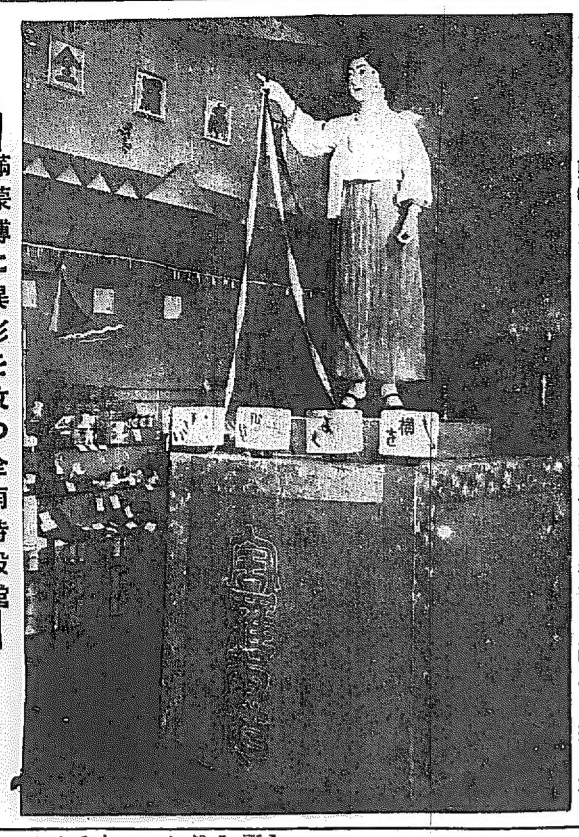

—滿蒙博に異彩を放つ全南特設館—

身分保障案 意見一致す

委員は七名とする

【東京電報】目下樞府審査會で審議中の官吏身分保障案に對する諮詢案に對する審査委員の意向につき、樞密院議長官は十二日の定例閣議前に閣僚と意見を交換したが、大體樞府に於ても政府の主張を承認してゐるのであるから

一、委員の構成に於て官吏官長を削除し、政府側三、それ以外四の計七名とすること

一、委員の選擇は使議長指定を作ること

も差支ないといふことになり、大體意見一致、この旨樞府に傳へることとなつた

拓務復活要求

【東京電報】拓務所管七年度追加豫算要求八百八十四万四千圓に關する結果百九十六万四千圓に縮減されたので、拓務省は十二日午前九時より幹部を開き、二百万圓の復活要求を三度決したが、閣議

聯盟文の姿し

一、南米移殖民保護奬勵費六十五万圓

一、國勢調査費二万圓

一、南米護謨栽培奬勵費八十五万圓

一、南洋水産事業助成費三十万圓

滿蒙博愈よ高潮す

全府を沸騰さす

商工團體の計畫

その具體案は近く發表

前景氣に今夜煙火大會

明日は子供福引日

之に對し

なほわが社

面白く教材的な パノラマ館

料金は汽車と共通

愈よけふ開館します

大統領の候補再選受諾式

不景氣退治を力説す

【ワシントン十一日發】フーバー大統領は、來月廿後月廿一日午後九時ラジオ放送を通じ、共和黨大統領候補指名を正式に受諾した、受諾式には全國聞き士達に傳播されたが、ラジオ大統領は經濟恐慌の現狀を說き、國民が單一團結を誓つて不景氣退治のため邁進せんとの力說した

選擧法改正

審査委員會

【東京電報】選擧法改正に關する

高橋藏相

微恙當分靜養

【東京電報】高橋藏相は微恙のため靜養中であつたが、再び醫學的に診斷した結果、當分靜養することとなつた

各道特設館巡り【九】

渚を洗ふ暖潮に 異彩ある各種產物

惠まれた海の幸と竹製品

◇全羅南道の巻

全羅道の海岸線を有する全南は、朝鮮の他の諸小島の島嶼を控へ、その海岸線には蔚山湾、麗水、木浦の良港があり、よく繁榮を呑むとしてゐる

氣候 中部以北では見られもせぬバンブーがすくすくと伸びてゐるのも朝鮮に於ける異觀として特色を示すものである、從つて、これ等の異彩を遺憾なく發揮して行人の注意を惹起してゐるが、先づ注目されるは何といつても海のもの、即ちもろの年産百八十万圓を産出し、海苔の年産十六万九千圓、乾鮑の十二万四圓、乾鰒三十七万四圓、鰹節大刀魚十一万四千の他石首魚、鰯、牡蛎、貝柱などの鹽藏、鹽乾物を産出し海の王國を誇つてゐる

更に 竹に至つては鎮海に於ける唯一の產地で道内到る處に孟宗、若竹、淡竹、矢竹、黑竹等何れもよく繁殖し、年産十五万圓を産出してゐるだけに、これが加工品として竹すき櫛、圓扇、竹籠、瓶、竹杖などを始め、竹製品を誇つてゐるが、同じく特産品を誇つてゐるのは、

龍宮 全羅道に於てのみ見られる貴い竹細工で、これは本道から國外に輸出されるものは十二月中旬より御歳暮のため二十万圓以上げがあつた

其値 も安く仲々の國行きである、その主なるものは左表の通りであるが中にも李鍋公殿下の歌甜瓜御買上

李鍋公殿下 會場出品の成歌甜瓜御買上

竹トランク一組四六六十錢	竹皮方帽一枚二十五錢
竹皮書籍一枚十五錢	竹皮書籍一枚五錢
竹皮盆一個四六十錢より色々	竹皮盆一個四六十錢より色々
扇子一本二十五錢より色々	扇子一本十二錢
竹籠一枚八錢より色々	竹籠一枚八錢（五枚入）九十錢
竹籠一枚八錢より色々	竹籠一枚八錢（五枚入）九十錢
黃州島の鮑蜜一瓶五十錢	黃州島の鮑蜜一瓶五十錢
同鮑油一合瓶九十錢、五合瓶五十錢、三勺瓶三十五錢	同鮑油一合瓶九十錢、五合瓶五十錢、三勺瓶三十五錢
アハビ鮑詰一瓶十二錢	アハビ鮑詰一瓶十八錢
海の珍味（ビール の附出し）一瓶七十錢、四二十錢	海の珍味（ビール の附出し）一瓶七十錢、四二十錢
光州胡子色々	光州胡子色々
長興手帕、柄物色々	長興手帕、柄物色々
海南の鰹石組工賣人、印材、パイプ組物外色々	海南の鰹石組工賣人、印材、パイプ組物外色々
◇長碁の楽天 十本二十錢	◇長碁の楽天 十本二十錢
竹のパイプ一本十二錢	竹のパイプ一本十二錢
フライ油一升瓶一錢	長碁の桑書簡紙一本二封十錢
南十枚六錢五厘	南十枚六錢五厘
上飯一枚四十四錢	上飯一枚四十四錢
麻敷布一枚（箱入）四二十錢	麻敷布一枚（箱入）四二十錢
麻タオル一打十七錢	麻タオル一打十七錢
味付海苔一細一四二十錢より二十五錢迄	味付海苔一細一四二十錢より二十五錢迄

◇……十二月中旬五時半ごろ鎮西の陽の長蛇さん釣一中蛇が、鎮海の長蛇さんにピシヤ鎮れに行きみれて通りかゝつたがわが蛇釣を見て急に元気づき「此處は御國の何百里、鄙れて遠き滿洲の」と鼠ぶらかに足も軽く通れば「ヤー長蛇さんだ」と鎮前の人だかりが惚れ長蛇さんに乘つて「バンザーイ〜」

◇……會場中央池畔に置られたベンチの此處、彼處にお鎮を ひろげた家族づれの和やかな中案が多い、夏からユックリ半日を見物過ごさうとの計だが、邪魔物を置出し海の王國を誇つてゐる

◇……會場中央池畔に置られたベンチの此處、彼處にお鎮を ひろげた家族づれの和やかな中案が多い、夏からユックリ半日を見物過ごさうとの計だが、邪魔物を置出し海の王國を誇つてゐる

◇……水族からわさく鎮鮮見

滿蒙博點景

百年の計に立つ 滿鐵改革案

移民會社創設も計畫

但し實現は時日を要す

侵略者の語は 抽象的なもの

特に日本を指さない

又國務長官釋明内容

愚見留任運動 成功するか

滿蒙博參觀の大橋京電社長

豫算内示會

十九日變更さる

本年の稻作 大體豐作

江原郡守會議

東京市場活況

小稻作況良好

大藏省の按配が問題

折衝注目さる

辭令

李鍋公殿下 會場出品の成歌甜瓜御買上

其値

新著「榮えゆく道」を讀む

天地神明に通ずる大信念

文部大臣 鳩山一郎先生

「榮えゆく道」は野間清治君が自己の體驗に基いて事業道德に關する活教訓を述べられたものである。事業道德とは申しながら、其の綴てが一般處世上の心得となるものと信ずる。全篇を通じて同君の眞情が率直に現はれてゐるので、一行一行に熱き血が通ひ、高き呼吸が響いてゐるやうに感ぜられ、讀者をして恰も陶然として芳醇に醉ひたる如き心持を以て、一氣に最後まで讀み畢らざるを得ざらしめるのである。

これは同君が其の半生に於て世の風潮と鬪ひ通したる後今日の如く事業の大成功をなすに至られた貴重な經驗から筆を下し、些の虛飾も誇張もないからであらうと思ふ。

本書は何れの題目も平凡な實例を擧げて極めて平易に說かれてあるが決して卑近な談義ではなく、天地神明に通ずる高尚な理想、偉大な信念が其の根柢に横はつてゐる。

又本書は處世上の心得につき、微に入り細を穿ち懇到周密な教訓が下されてあるが、決して窮屈な離道の利かないやうなものではなく、同君の人格其のものの如く積極的な壯快味が其の基調をなしてゐる。

而して本書の教訓は自己の經驗より出發し、物の本末輕重を辨へ、內心の分別工夫を加へて當面の仕事に沒頭することを修養の第一歩とし、人を怨らず、世を怨まず、春風駘蕩、和氣藹々の間に社會を利し、國家を益することに努め、殊に人に對して「よせ」といふ如き退嬰的態度を排し、「やり給へ、斯うして大いにやり給へ」といふ進取的方針を執り、相互の和を中心として、我が國體の有難さ、我が皇室の有難さを深く味はしめようとするのであつて、最も當今の時勢に適し、將來の國民を裨益すべき教として、私の悉く賛成する所である。就中修養に關し、智上錬磨、事上錬磨、人上錬磨、天上錬磨を說く所には深く共鳴せざるを得ない。斯くて野間君の理想は人々互に「仲をよくする」道を修練して明るい、清い、正しい美しい社會の實現を期するものであつて、此の點は自己の權利利益にのみ囚はれんとする現代の人々の猛く三省すべき所である。私は特に今の青年に對し、本書を熟讀玩味するやう衷心より之を奬むるものである。

野間清治著「榮えゆく道」 定價五十錢 全國書店にあり
銀行、會社、商店、各種團體より大部數注文續々殺到！
感激！感謝！感泣！何とも申し樣なし！ゼヒお早く御購讀あれ！

社説

滿洲匪賊の跳梁期
皇軍の對策に期待

滿洲各地に匪賊横行し之が討伐に皇軍を奮起に駆れしむるはかりなくきのふは五人、けふは十人とあたら勇士を匪賊の弾丸に殞れしむるとは實に痛恨の極である。而も嘗今の匪賊の跳梁ぶりは殺戮みなかつた皇軍勇敢を誇し、自衛團隊でも滿鐵線の警備を脅威したり進行中の急行列車を襲つたり、皇軍部隊に對して攻撃を敢行するなどその不逞極まる行動は看るべきものがある。勿論我皇軍には及ぶべきもないが然し乍ら其の都度敵の襲撃者を出すの止むを得ざるところである。われらの堪へ忍ぶところである。敵の襲撃を撃退しつゝあるは我皇軍の勇敢なる戰闘能力にあるこの匪賊を撃滅しめ一は我滿洲國をして安んぜしめ以つて建國工作を進めしめ、一は在滿邦人の生命財産を脅かすの利下の金部である。

◇

殺人放火掠奪に無智の匪賊、これを討伐する我軍兵數には限りがあつて、如何に皇軍皇軍と雖もこれを殲滅しようとするのは困難で討伐に東奔西走、疲命に疲れしむるのみである。皇軍の大増員も考へ得るが、たとひ一倍二倍の増員を行つたとしてもその得るところ少なく反つてそれだけ多數の犠牲者を出すといふ風にも考へられる。皇軍に於ては目下武力による徹底的殲滅と、温情に依る懷柔策とを併用して困苦窮乏なる鎮撫を實行しつゝある。他に方法が無いからでもあるが、この利用策に依つて安逸を貪るのである。即ち匪賊討伐の秋である。時今匪賊の貪婪ぶりつゝある滿洲各地の惨禍は勝るその跳梁期に入つた感めである。而してその活動の機微なるは本業身を危險地に置く農民が之を煽動し或は多數の支那正規兵を匪賊の群に混入せしめてゐるからである。而現實が那古山の討伐等の北滿を重視し主力を同方面に集中してゐる爲めその間隙に乘じてゐるのである。

◇

我皇のこれら匪賊討伐には種種の策を行ひつゝあることは前述の通りで、既に滿洲一帯が平穏に歸するこも亦無しとするが、此の匪賊跳梁の現狀と支那の匪賊の歴史的な平貧に鑑みて慎重策により多くの努力を傾注されたいものと思ふ、滿洲國としても徒らに我軍にのみ頼らずその間隙に乘じてゐるのである。

◇

滿洲の匪賊にはそれがある。況して匪賊は奇妙な存在ではない、匪賊の存在は支那に於ける社會の一つの層を成してゐるのである。それは一つの生活形態でもある。彼に彼らに生活を與へれば一應は匪賊の群より救ひ出すことが出來る、此の點當局に於ても滿洲國に於ても考慮してゐることゝ思ふ。

◇

匪賊の全部が全部學問覺醒の正規兵ではない、學問に煽動せられ或は脅迫されてゐるのは事實であるが、その中には匪賊にして生活に困し匪賊に殺したものも多い、良民が一輪して匪賊に成つたものも決して少なくはない、それらの者に對しては武力討伐よりも懷柔策の用ゐることを考へる譯には行かぬ、時今の如き匪賊跳梁期に際し又我軍極の如何に懸く可きものである。かを考へると同時に、匪賊の正規匪賊の蹂躙及び懸賞に対しても考へさせられるのである。

鰛の搾粕でも粗末にできぬ
立派な榮養調味料に
北鮮で工業化研究中

鰛搾粕の食料化に就いては、我も考へてゐたが、あの大量生産をもつてすれば原料難は絶對にない、要は臭氣と油を完全に取り去ることに成功すればよいわけで、榮養價の點からいふても、その固有の味から推しても調味料として申分ない、何しろ原料が馬鹿に安いのだから、大量生産となれば非常に廉價なものとなる、殊に味噌汁を常食とする日本人にはその調味料として理想的と思はれる、愈上算行することになれば頗る有望なるであらうとの理論において自量にこのサポーロ試作の結果は百五十日間に體重の一パンと水を與へたものと重量五十八瓦に對し、サポーロパンを與へたもの三百六十瓦といふ約六倍の體重を示し、恐るべき榮養價値を見せてゐる

朝鮮の誇りとして成功させたい
松野水産課技師語る

鰛搾粕の食料化に就いては、我も考へてゐたが、あの大量生産をもつてすれば原料難は絶對にない、要は臭氣と油を完全に取り去ることに成功すればよいわけで、榮養價の點からいふても、その固有の味から推しても調味料として申分ない、何しろ原料が馬鹿に安いのだから、大量生産となれば非常に廉價なものとなる、殊に味噌汁を常食とする日本人にはその調味料として理想的と思はれる、愈上算行することになれば頗る有望なるであらうとの理論において自量にこのサポーロ試作の結果は百五十日間に體重の一パンと水を與へたものと重量五十八瓦に對し、サポーロパンを與へたもの三百六十瓦といふ約六倍の體重を示し、恐るべき榮養價値を見せてゐる

秋が盛り
今年の鰛獲

咸南北部を中心に江原、慶南北海道の特産物である鰛の漁獲は本年は代用としてその味は鰯節よりも優秀で、榮養價値は三倍乃至五倍の効果が求められ、創る手數もいらず理想的調味料として折紙がついてゐる

これを工業化し大量生産をなして廣く充分の研究を無導するかどうかは今の處未知數とされるが、實驗者の意向としては國内は勿論、ドンノ海外に販路を擴張しようとするものゝ如く、それには大量生産を必要とし、大北生産を待ふには原産地なる北鮮に工場地帯を求めねばならぬ筈で、水産課は北鮮行きの目的もそこにあるものとみられてゐる

近く建てられる警官の宿舍
非常時に備へるため
上内警察部長の談

過般羅津に開かれた警察部長會議に列席して十一日夜歸城した上内警察部長は會議中間に上つた左右兩警察部長の報告を補足するが、既に同日十一時より第一部長、第二部長、第三部長の順に出席し、特別議題として、警察官の宿舍の建設、警察官の出動出來るやうに準備する、すでに宿舍を建てる地所や物色中であるが、太平通の煙草專賣局の第一線補助として、第一線に立つべきものである。統計に現はれた數字を見ても、警察と經濟といふものが物の關係あるかと分る。（中略）

かの積年なデットワイルド民も云つた如く、警察官が今日に於ては一般の人民の感謝を受けてゐる。これは經濟の發展に基因する。これは經濟の發展に基因する。これは經濟の發展に基因する

北部版

西北地方

見渡す蔓の波
とこまで伸びる
咸興の市街地整理
總工費に二百二十五萬圓
第二期計畫の概要

【咸興】膨め見渡す蔓の波の……末は何處まで伸びるやら……咸興市街地の刻々に變化なく「昨日の朝日の工業地」は何時の間やら埋められ知られぬ時代に屬するが、斯うした時代を想像する咸興府の第二期市街地整理事業は昭和十二年から十箇年繼續、總工費二百二十五萬圓で着手される。その計畫概要は

▲陣列館前から馬場橋に至る十二間道路を新設し▲陣列館から驛路に至る電鐵道に同じく十二間に拡張し▲新道橋から東幾通りを突き切つて驛前に至る十四間道路の新設並拡張▲既設西湖津ガードあ

驛を含む現在のメーンストリート大和町や東幾通りは依然商店街として繁榮され新設道路によつて市街圏回の發展が期待され、西湖津を結ぶ新興商店の張外形態に繁榮する、但しその發展手腕が新設に繁榮するであらうことは無論である

密賣を種の紙幣偽造團
鮮銀、邊銀券で詐欺
安東縣で一網打盡

【安東縣】最近鮮滿邊境地帯を騒がせ安東警察隊の捜査の結果、偽造紙幣の密賣者として安東縣市下川端町、郭尊成（四九）現住所安東縣六道溝三條通一

犯人　原籍　朝鮮（不明）
現住所　安東縣市黒通八丁目
白洛用（不明）

犯人　原籍　天津
現住所　安東縣四番通門牌第十六號
右賀弟　康延亭（三〇）

犯人　原籍　平壌
現住所　安東縣市下川端町
金世昌（不詳）

犯人　原籍　朝鮮（不明）
現住所　安東縣六道溝三條通
康大振（二七）

軍用行李の捜査隊
途中で大刀會匪と衝突
三名戰死し二名は行方不明
討伐隊直ちに出動

【新京特電】八月十日午後六時半頃大平哨電の通口部隊に到着した行李が十日に到着しないので通口部隊より之が捜索のため中尉以下五名を派遣したところ同捜索隊も亦消息を絶つたので捜査の結果十日夜半に至り大哨の西方七哩の地点に該捜索隊は大刀會匪に襲撃され五名の内三名は戰死し山口上等兵外一名は行方不明となつた軍用行李は

自力の更生
それが救濟唯一の途
甘蔗内務部長の話

【咸興】内務部蔗糖課長甘蔗氏は今回の咸興市の大火に際し「自力更生」の唯一の途を説き

時局は救はれる
今が最も重大な時
佐伯平南警察部長は語る

【平壌】金融恐慌の影響は平南にも出現し十日午後三時平壌銀行團は平壌で臨時に於て「國際聯盟と日本」と題する講演を試みた。時間半に亘る熱弁を揮ひ、午後六時半から大講堂

南部版

南部地方

不況に惱む慶南の水産業者

重油漁具類は一齊に奔騰

魚價は依然低廉

【釜山】戰線なき不況に惱まされてゐる慶南の漁業者は昨年に引つづき年額二百万圓の消費額を示す重油類の値上げ、漁具類の値上げとなり、他方魚價は依然として屯七銭の値上げとなり、他方魚價は依然として屯七銭の値上げをきはめ更に漁業者は一面に於ては重油類の値上げ、漁具類が一齊に奔騰したに拘らず魚價は依然として低廉を

各派名流の藝術座談會 (17)

夏の宵を漫談式に

俳句と川柳の限界

◇加藤　私先輩の俳句の眼を聽いて居つて非常に考へてゐることがあるのです、さつき百瀬君が心中の俳句を非常に眼鏡に眼鏡的だといはれたのですが、それは淺野先生が橫濱監獄の興へるといふことからさういふ風に外の感覺を興へるといふことをいはれた、私その時に感覺的であるなといふことはその道の感覺者が十分これを認めなければならないのやうに二重、重し上げたのですが、それに關して――これは少し脱線ですが――現在の宗教において非常に眼鏡にも思ひ疑念に思つてゐることがあるのですよ、それは昔話なんですが、行つて見ると、私が見てとても感覺的で、感覺も感覺も遠しい感覺なんですよ、極端にいへば人の真似ばかりで、真似より一歩も出てゐない、にも拘らずそれが相當人に騙して感覺を與へるらしいのですね、かういふやうなことから見ると、この感覺を興へることがどういふ風の作品であつても、作品そのものについて感覺の淺い人だと思ふより仕方がないやうに思ふですね、さういふやうな意味から感覺といふやうなことはその道の大家に委しておいていいものではないかとつくづく思ひましたね

◇今村　『心中』の俳句がさかんに問題になるが、川柳にもいゝものが澤山ありますね、川柳に死に切つてうれしさうな顔一つといふのがあつた

◇庄司　この前『ナツメ』といふ俳句の感覺があつた時に、俳句と川柳とまづ同じだといふことを橫山白虹君さんが書いて出したことがあつたがね、俳句と川柳といふやうなものは大體同じやすね

◇百瀬　俳句に川柳の素材を取入れる結局同じになる譯ですね

結局俳句と川柳は同じでせう、七五調はない、だから結局川柳の素材を俳句に採つて來たら俳句になるさうすると自然一緒になるね、尤も一緒になつてもいゝ時分でせうね

◇藤村　狂句と俳句と川柳と同じやうなもので、感覺と感覺と同じやうなもので、眼で見れば一種なものですね、マアそのお人の見方で行くよりほかないね、たゞ自らのあるところに感覺があると思ふが

◇藤澤　しかし自分の感覺といふものはつきりしてゐるのではないですか

◇藤村　非常に感覺といふところは分らないですよ、物差ではかるやうなものはないと思ふ

◇庄司　井上剣花坊の咲いつきこぬ中を天晴旗は大部ふるいものだが、あれも昭和の感覺で俳句と感覺を同じに興へる

◇今村　つまり材料が同じだから、材料が違ふが……

◇庄司　俳句をやめて今度感覺に行きませう

◇加藤　それよりちつとも夏の感が出ないおやないですか

◇浅川　那覇夏の中にゐるやうでありませんか

◇藤村　まだいろ〳〵の問題もあるやうに思ひますが、大部時間も過ぎましたから、では、この辺でお話ひにしようと思ひます、今度はいろ〳〵有難うございました

（完）

露臺夜話 (3)

服裝と裸體と

正宗得三郎

フランス人など、日本に長く滯在した事のあるオダンといふ人の話に、斯んなのがある

……自分は最初、日本に來る心算で船へ出たのではない。アメリカへ行かうと思ふ途中、日本へ立寄つたのだ

そして、日本へ上陸して數日、名所舊蹟や東京市内などを歩いて見たが、國粹趣味をひくものが無かつた。いよ〳〵船が橫濱を出発するといふ前の晩に、ひよいと橫濱の遊廓を見物に出掛けた

女郎が背廣姿を着てゐた

これを見ると、急にとても面白くなつて、アメリカ行を中止してその儘日本に滯在する事にしたのだ

……斯の話は、一寸した笑話話から、さうした『面白さ』と云ふ樣なものを感じた、と見られるのだが、日本人の服裝の中で、夏の服裝くらゐ安物で手を色彩のものは無いだらうと思ふ

然し、白地に藍で染出したこの服裝は、日本らしい所もあり、又その樣樣の中にも色々好いものもあつて、如何にも涼しさを感じがある

◇

日本の冬の服裝は、大して彩色はない樣に思ふが、夏だけはもう外國人が、日本を品評するその氣持の中には、丁度日本人が洋の土人などを批評する樣な所がある

しめこれより遇れること廿四時にして曩遠感がこれを捕食に浙せられた所この鬼遠感は個々六時間を出でずして全滅

◇

日本の服裝は、一寸した笑話話から、さうした『面白さ』と云ふ樣なものを感じた、と見られるのだが、日本人の服裝の中で、夏の服裝くらゐ安物で手を色彩のものは無いだらうと思ふ

然し、白地に藍で染出したこの服裝は、日本らしい所もあり、又その樣樣の中にも色々好いものもあつて、如何にも涼しさを感じがある

◇

日本の冬の服裝は、大して彩色はない樣に思ふが、夏だけはもう外國人が、日本を品評するその氣持の中には、丁度日本人が洋の土人などを批評する樣な所がある

◇

裸體は外國の人が本當だ

日本にも裸體の水浴の美を認めたのは、矢張り外國だ

日本人が裸體を無下するのは、道徳的な意味からであらう

尤も、外國人は日本の生活では、裸體は決して出さないが、女などは、ちやうど自然の美を認めたもので少しも興味がないらしい

外人畫家の一人が、何時だつた九月船あたりの滞在に行つた時、そこの漁師が五六人で、姿態になつて船をひいてゐるのを見て、初めて感興が湧いたといつてゐた。

この感じは、我々が海洋に出掛て、土人のさういふ風に眼をつける樣なものだが、然しこの感じは裸生活に根ざした、文化の意味とは異つて、感覺の感味的な眼に過つた感である

◇

裸體は外國

庭球界の王座を狙ふ強剛十四組

全鮮庭球選手權大會はいよ〜あすに迫る

半島庭球界の登龍門としてその榮かしき歴史と榮光に輝く我が半島第九回全鮮庭球選手權大會は愈愈明十四日午後一時から華々しく戦の火蓋が切られることになつた、あと一日に押し迫つた戦ひを前に登録に漏れられた長谷川町鮮銀コートには早くも庭球の殿堂たしく、緑蔭と呼ばれるべく真夏の太陽に緑の木はけわれ等が『戦士』の戦闘を待つてゐる、國旗掲揚を一番乗りに各地から一路集まつた各代表選手は思ひ〜の旅宿に陣取り、明日への秘策を練つてゐる、乗る強剛十四チーム果して何れが栄冠を獲得するか、栄冠を誇さめ本會有の大激戦に出陣する、その顔ぶれは、各地の選抜において勝多い強剛新鋭を打破つて優勝を勝ち代表選抜、その選力において地方選手と自他共に許す推薦組一隊の遊撃隊でいづれ劣らぬ一騎當千の強者揃ひだ、たゞ西鮮代表甲斐選手が病者のため出場不可能となつたのは遺憾とされるが、そのあとへ平壌人大會で二回優勝し鮮銀リーグ戦には三度栄冠獲得の經歴を持つ鮮銀巻選手が入ることになつた、鮮銀に入る選手において、既に右のやうな輝かしい偉勲を有する鮮銀が地方の名誉にかけて必死に戦ふ本大會に、そ、正に半島随一のスポーツ界を飾る最大の華であらうか！各チームの取組は十一日番判警察部武道館室に集して左の通り決定した

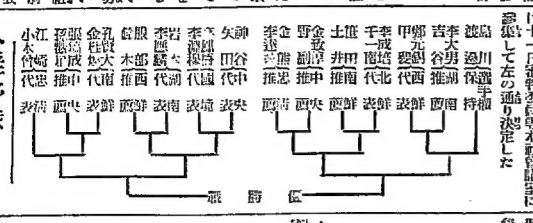

全鮮野球 湖南豫選

十三、十四兩日 全州運動場で

【全州特電】本社主催全鮮野球選手權大會湖南豫選は十三、十四兩日全州公設グラウンドで行ふことになり、その組合せ抽籤を十二日午後一時より鄭廳で行つたが、十三日午後より本選が開催、午後三時全州豫選代表となり、決勝戦は十四日午後一時より開催することになつた

馬術 第一日は調教審査

日本は四五、六位

【ロサンゼルス十一日發電】オリムピック競技會馬術競技第一日調教審査はリヴアイエラカントリークラブで行はれた成績左の如し（調教四百點）

一等　チェンバーレン少佐（米）三四三點〇〇三
二等　エドワードアーゴー（米）三三三點〇〇〇
三等　フアウドデモルタンゲス中尉（伊）三一一點八三三
四等　山本大尉（日本）二五七點三三三
五等　奈良大尉（日本）二四一點〇〇〇
六等　旭吾少佐（日本）二一二點八五〇

武勳赫々たる室中將の告別宴

惜別の心切なる中に 昨日盛大に擧行さる

軍機三十有餘年、近くは滿洲事變に於ては滿洲軍總司令官として輝々たる武勳を樹立した軍部、官民各間を通じ、十三年後四時より龍山陸軍倶楽部に於て盛大に開催された。この日龍山の室中將は、軍服姿凛々たる中に、初秋の色濃き皆は記念碑に立ち、行進線上に於ていと盛大に開催された。この日龍山の室中將は、軍服姿凛々たる中に、初秋の色濃き皆は記念碑に立ち、陸軍司令官、今井田政務總監をはじめ軍部、官民有志の來賓に心から歓迎の意を表した（寫眞）印は室中將

定刻前に軍部、官民各部隊長をはじめ、民間としては今井田政務總監、総督、知事、井上府尹其他總督三百餘名の人々によつて埋まつた、特に滿洲事變に際し室中將の下に戦々たる武勳を樹立した第十師團長下の各部隊長が、倍もけふの宴に集、めもの〜しく今昔の感に堪へなく打ちとけて話し合ふ姿やかなる表情、一しほと今日の惜別を奪げた、功なり名を遂げて室中將は人情に厚い人柄に徹底してゐる人の姿、かくて午後四時半開宴の合図に一同眼上の大ホールに立ち並んだ、宴席に先立ち室中將は「二箇月後に迫つた秋季大演習に備へ、師團全部隊の士氣を奮ひ立たせ、この間、軍部、官民各間の御厚意に報ひ、十二分の力を盡して、師團の名譽を發揚する覚悟であります、丁度昨年夏以來私の仕事としては多忙多端の一年でありました師團對抗演習があり、翌後にかと慌しい時機を迎へして昨年の春、滿洲の地に出動し、わが師團は滿洲の戦場に出動することになりました、今年の春四月名代出發致しました、この間軍部の方々は勿論、總督府並に各地方の方々から何くれとなく御指導と御援助を賜まして、極めて愉快に出地よく今日まで繰過致しましたことは、厚く御礼致します、幸に自ら省みて大過なく職務を遂行し得たことは皆様の御助力と御後援によるものと御礼申します

私は三十幾年

間軍に御奉公致し、今後軍に身を献じて、私は心から御厚意を感謝致します、今後とも、何卒我々の御指導を御願ひ致します

室中將告別の辭

今回私は退職致すことになりました、そのうち宿地を離れて東京に旅立つ筈であります、丁度昨年夏以來私の仕事としては多忙多端の一年でありました師團對抗演習があり、翌後にかと慌しい時機を迎へして昨年の春、滿洲の地に出動し、わが師團は滿洲の戦場に出動することになりました、今年の春四月名代出發致しました、この間軍部の方々は勿論、總督府並に各地方の方々から何くれとなく御指導と御援助を賜まして、極めて愉快に出地よく今日まで繰過致しましたことは、厚く御礼致します、幸に自ら省みて大過なく職務を遂行し得たことは皆様の御助力と御後援によるものと御礼申します

私は三十幾年

間軍に御奉公致し、今後軍に身を献じて、私は心から御厚意を感謝致します、今後とも、何卒我々の御指導を御願ひ致します

外相武藤大將其他招待

【東京特電】武藤外相は十二日午後四時外相官邸に於て、陸軍大臣、海軍大臣、内閣書記官長、陸軍次官、海軍次官、陸軍省軍務局長、海軍省軍務局長、陸軍省新聞班長、海軍省新聞班長、内閣情報委員會幹事

命の最高峰 (193)

平山蘆江作
布施春長画

『澤川麗沙子なんですつて』
『はあ』
『それだけを聞いてゐるんですか』
『さうなんですの。何ですか、あんまり身なりの好いつて方じやないんですけど』
『人相のわるい人なんですね』
『に、わるいといふほどでもないんですけど、大変閻魔なお方ですわ』
きつと中村間のギヤング仲間が嗅ぎつけてやつて来たのかも知れない。でたければ、白鷺の方の脅かが——。
『多勢ですか』
『いゝに、一人です』
『外に脅かの隠れてでもゐるやうな——』
『さあ、さうかも知れませんね』
既に白鷺をのがれる爲めに、中村間のギヤングにつかまり、それをのがれる爲めにトムからつきまとはれてゐる自分なのだ。この上わけの判らない男を引入れたら、トムを逃げる事は出来るか知れないが、トム以上の脅迫者の手に落ちなければならないのかも知れない
少し考へてゐると、
『見に角、かへして了ひますからあんまり安心して、お取次する事の出来るやうな人物でもありませんから』
『に、けさう云つて、どんゝ出て行つた。
左手のうしろ姿をぼんやり見送りながら、麗沙子は
『だけど——』と思つた。
『だけど、澤川麗沙子を、何処から訪ねて来るのは、どういふわけだらう』
この疑問を解釈しかねる中に、カスヤホールへ出したハガキの事を思ひ出した。
『来によつたら、粕谷さんからでも、身なりが、大してよくないとすれば——』
麗沙子はとが立つて、獣もなく抵抗一歩けだした。
『山路さんから知れない。さうだ』
『さうしてこさいます。おや自動車でも』
『はい』
麗沙子は、とりかへしのつかぬ失策をしたと気もちで、電話に立つたさき、思ひがけなくしてゐる
『もう見ません』と答へた
『迫ひかけまして下さい、きつと電話の方ですわ。早く、お
『まあ、そいぢや、きつと山路といふんでせう』
『さあ、そんな名前を伺つたやうな
『何ひません』
『どんな人』
『名前は、名前は』
『名前は、名前は』
『はい』
『はい』
『はい